l'ACTU de votre Village

Chénérailles
MON VILLAGE

Journal Municipal

N°5
Janvier
2026

Un parcours de santé en pleine forme

Réfectoire
une pause
déjeuner plus sereine

Un village animé

Parcours de Santé

Rénovation du parcours de santé

Lors du Conseil municipal du 26 Juin 2025, les membres du Conseil ont voté pour la réhabilitation du parcours de santé.

Le parcours (mis en place en 1988) ayant perdu de sa sécurité et la plupart des jeux étant devenus obsolètes et dangereux, il a été décidé de refaire le parcours dans sa totalité.

En gardant l'esprit de ce parcours (18 modules en Pin) et en essayant de remplacer au maximum les agrès initiaux par des agrès identiques (dans la mesure du possible).

Les travaux réalisés par l'entreprise ManV, ont eu lieu durant le mois d'octobre.
Le parcours est à nouveau praticable pour toute la famille.

Chers Chénéraillaises et Chénéraillais

À l'aube de cette année 2026, je souhaite adresser à chacune et chacun d'entre vous, au nom du conseil municipal et en mon nom personnel, mes vœux les plus sincères de santé, de bonheur et de réussite.
Cette mandature, marquée dès ses débuts par un contexte sanitaire et institutionnel exigeant, aura été intense. Elle n'a pourtant jamais remis en cause l'engagement de l'équipe municipale, pleinement mobilisée pour agir, faire avancer les projets et améliorer durablement le cadre de vie à Chénérailles. Malgré les contraintes, nous avons su rester actifs, responsables et vigilants, notamment sur le plan financier, sans augmentation des taux d'imposition communaux.

Tout au long de ces années, de nombreux travaux et projets ont été menés ou engagés, parfois visibles, parfois plus discrets. Il est important de rappeler que l'action municipale ne se résume pas uniquement à ce qui se voit au quotidien. Une part essentielle du travail d'un maire et de son équipe consiste à représenter et défendre la commune auprès des différentes instances administratives, à porter les projets, à convaincre, à rechercher des financements et des subventions indispensables pour les rendre possibles. Ce travail de fond, souvent moins perceptible, n'en est pas moins déterminant. Il est même, bien souvent, le préalable indispensable à toute réalisation concrète sur le terrain.

Je souhaite consacrer un temps particulier pour remercier chaleureusement l'ensemble des associations de Chénérailles. Par leur engagement bénévole, leur dynamisme et leur sens du collectif, elles participent chaque jour à faire vivre notre commune, à créer du lien et à renforcer son attractivité. Qu'elles soient sportives, culturelles, solidaires ou festives, toutes jouent un rôle essentiel et contribuent à l'identité et à la convivialité de notre village. Je tiens à adresser à leurs dirigeants, bénévoles et adhérents toute ma reconnaissance. Une pensée particulière pour Françoise Caillaud, présidente du Tennis Club de Chénérailles durant de nombreuses années, pour son investissement constant et exemplaire, ainsi que pour celles et ceux qui ont repris le flambeau.
Cette année a aussi été l'occasion de mettre à l'honneur celles et ceux qui font vivre Chénérailles au quotidien. Je souhaite saluer tout particulièrement Monsieur et Madame Rullière qui, après 34 années à la tête du restaurant Le Coq d'Or, ont largement contribué au rayonnement et à l'attractivité de notre commune. Leur parcours force le respect et mérite toute notre reconnaissance.
Chénérailles avance avec sérieux, humilité et détermination. Continuons ensemble à croire en ce projet collectif, fondé sur l'engagement, la solidarité et l'envie de construire.
Très belle année 2026 à toutes et à tous.

Bonne lecture à tous !
Bien chaleureusement,

Alexandre Verdier
Maire de Chénérailles

Directeur de la publication : Mairie de Chénérailles / Conception : Jessika Chapelot (G6koncept) / Tirage : 550 exemplaires / Dépôt légal à parution.

PRÉSENTATION DE VOTRE ÉQUIPE MUNICIPALE

LE MAIRE

Alexandre VERDIER

LES ADJOINTS

1ère Adjointe

Laetitia LUQUET

2ème Adjoint

Antoine GALINDO

3ème Adjointe

Marie Thérèse CORBRION

4ème Adjoint

Cyril BARACHY

LES CONSEILLERS MUNICIPAUX

Michel ALANORE

Michel AUFORT

Sandrine BERNARD

Marie DEBELLUT

Yves GROS

Michel REMARS

Michèle MAUME

Marine PAROT

Brigitte LHUISSIER : démissionnaire

Stéphanie GUIOMAR : démissionnaire

Le mot du Président

114 103 habitants en Creuse et des volontés politiques qui ont permis de travailler ensemble (Communautés de communes Creuse Confluence, Creuse Grand Sud, Marche Combraille en Aquitaine, Creuse Sud Ouest) sur le traitement de nos déchets depuis 2022.

L'aboutissement de cette coopération a vu la concrétisation du transfert de la compétence traitement / prévention à Evolis 23 au 01.01.2024. D'une part, ce transfert répond aux exigences réglementaires de traiter les déchets à l'échelle régionale avec l'accès à l'incinérateur de Limoges Métropole, d'autre part, l'objectif vise la réduction de la production d'ordures ménagères résiduelles à 135 kg / an / hab. pour bénéficier des tarifs préférentiels à cet incinérateur.

Une étude menée sur le territoire du Sud Creusois comprenant le SICTOM, associé aux communautés de communes Creuse Grand Sud, Creuse Sud-ouest et Marche Combraille en Aquitaine devait nous amener à organiser une harmonisation du service de collecte de nos déchets avec une tarification incitative dans le mode de financement du service rendu.

Sans doute, était-ce une utopie que de mutualiser des moyens, des outils, des personnels pour offrir aux usagers un service et une tarification identiques sur tous ces territoires, alors qu'individuellement chacune de ces collectivités aura des difficultés à l'instaurer seule.
Le Président de la communauté de commune Creuse Sud-Ouest en a décidé autrement et nous l'avons appris indirectement. Il va engager son territoire rapidement dans une collecte en porte à porte avec une redevance incitative pour l'enlèvement des déchets.
Le corollaire de ce choix impacte directement le SICTOM puisque la mise en place d'une redevance incitative s'applique à l'ensemble d'un même territoire, soit 12 communes actuellement collectées par le SICTOM, implantées sur le territoire de Creuse Sud-Ouest. Le retrait de ces 12 communes du SICTOM parait inévitable.
Le reste des communes adhérentes au SICTOM seront obligatoirement reprises en régie par la communauté de communes Marche Combraille en Aquitaine.
La possibilité de travailler ensemble pour le territoire du Sud Creusois avec un objectif d'harmonisation des pratiques et des coûts, s'éloigne de nous, et on ne peut que le regretter.

Cependant, il faut continuer de répondre aux exigences du service et en 2025, le SICTOM a lancé deux chantiers essentiels :
- La construction d'un hangar pour disposer d'une capacité de stockage de bennes dans l'attente du transfert jusqu'à l'exutoire des déchets inertes collectés sur les points d'apport volontaire et à la déchetterie.
- Et enfin, après 18 ans de négociations difficiles avec la commune de Saint-Pardoux-les-Cards, le terrain qui jouxte la déchetterie va être acheté et le dossier de consultation porté par l'Agence d'Attractivité et d'aménagement de la Creuse est en cours d'élaboration pour une extension sur 1.5 hectares.

Mais également :
- L'investissement dans des outils de géolocalisation pour l'organisation des tournées,
- Une amélioration de la signalisation sur la déchetterie,
- Des actions de prévention avec notre partenaire Evolis23, notamment l'installation de composteurs collectifs en bois pour les logements gérés par Creusalis destinés au tri à la source des bio-déchets, avec un accompagnement d'Evolis 23 pour la bonne utilisation de ces équipements :
    - Chénérailles rue du Portet
    - Lavaveix les Mines : HLM rue du patural blanc, rue du centre et route d'Aubusson,
    - Ahun : HLM les pradeaux et route de Limoges Des composteurs individuels sont toujours disponibles.

Ces perspectives ne doivent pas nous faire oublier que la collecte de nos déchets est le travail quotidien de 7 agents que j'ai côtoyés pendant 18 ans. Je salue leur engagement, leur loyauté et leur dévouement dans l'exercice de leur fonctions respectives et je fais le vœu que la disparition du SICTOM ne s'organise pas à leur détriment.
Je me permets en guise de conclusion de citer Nelson Mandela :
« Seul on va vite, ensemble on va plus loin »

Le Président P Aubert

En plus des papiers et des emballages en carton, aluminium, acier et verre, **vous pouvez désormais trier la totalité de vos emballages en plastique.**

Toutes les bouteilles

Tous les flacons et bidons

Toutes les barquettes

Tous les pots et boîtes

Tous les sacs et sachets

Tous les films

LES BONS GESTES :

Bien les vider, inutile de les laver, déposer dans le bac séparés les uns des autres et sans sac.

+ d'emballages triés, c'est + de matière à réutiliser !

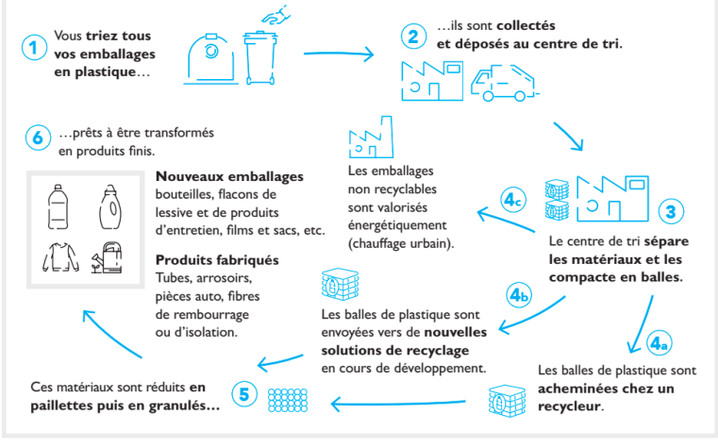

TRIONS TOUS LES EMBALLAGES ET PAPIERS

Vous pouvez déposer tous vos emballages et papiers sans exception dans les bacs de tri.

1	2	3
C'EST UN EMBALLAGE OU UN PAPIER ? DANS LE BAC DE TRI	**INUTILE DE LAVER L'EMBALLAGE** IL SUFFIT DE BIEN LE VIDER	**DÉPOSEZ VOS EMBALLAGES SÉPARÉS LES UNS DES AUTRES DANS LE BAC ET SANS SAC**

À TRIER

TOUS LES PAPIERS

Journaux et magazines — Prospectus et catalogues — Courriers, enveloppes et autres papiers

À TRIER

TOUS LES EMBALLAGES EN PLASTIQUE, MÉTAL ET CARTON

Emballages en plastique — Emballages en carton — Emballages en métal

À TRIER

TOUS LES EMBALLAGES EN VERRE

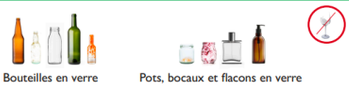

Bouteilles en verre — Pots, bocaux et flacons en verre

À JETER

Objets en plastique — Vaisselle cassée

AUTRES DÉCHETS À RAPPORTER DANS UN POINT DE COLLECTE ADAPTÉ

Foyer autonomie

LA RESIDENCE AUTONOMIE DE CHENERAILLES, une formidable opportunité pour la commune et pour la Creuse !
On parle souvent des aînés, des personnes en perte d'autonomie, des séniors... Je préfère me souvenir de Colette, de Nathalie, de Maryse, de Philippe, d'Alain, de Michel... On parle souvent des agents, des fonctionnaires, des soignants, je préfère me souvenir de Florence, de Laurence, de Catherine, de Thierry, de Nicolas, de Stéphane... Je n'ai pas rencontré des résidents, des agents, un maire, J'ai rencontré des personnes uniques, qui, jour après jour, font de leur mieux pour vivre ensemble, pour agir, pour faciliter l'existence des autres.
Je n'oublierai personne car au-delà des tracas du quotidien, des soucis de fonctionnement, des possibles désaccords, la Résidence est un formidable lieu de vie, de partage, d'expérience, de cohabitation. En partageant les moments de joie comme les moments de tristesse, on est parmi les vivants, au cœur des réalités de l'existence, de la société. Vivre ensemble, c'est parfois compliqué. Prendre soin des personnes les plus fragiles, c'est souvent difficile. Tout prévoir et tout organiser, ce n'est pas toujours possible. Il faut donc agir avec bienveillance et humilité, principalement dans l'intérêt des personnes accueillies.
Se tourner vers l'avenir !
Avec ses logements individuels, ses équipements, ses espaces verts, ses espaces collectifs, la résidence dispose d'atouts majeurs et peut répondre à de nombreux besoins. Elle est un outil indispensable pour la collectivité, pour les familles, pour les proches aidants, mais elle est aussi confrontée à de grands enjeux. Pour préparer l'avenir, elle doit en effet se moderniser, rénover ses locaux, améliorer son fonctionnement, s'ouvrir vers l'extérieur.
Si les efforts doivent être partagés par tous, retenons que les politiques publiques vont en ce sens, que les acteurs et décideurs du territoire soutiennent les projets en cours... Je suis persuadé que l'ensemble du personnel et la nouvelle équipe de direction feront de leur mieux pour que le service rendu soit à la hauteur des besoins et des attentes.

Didier TESTA
Directeur de transition (avril à septembre 2025)

Originaire de la Haute-Vienne et ayant effectué une partie de mes études en Creuse, j'ai été ravie d'accepter le poste de directrice de la Résidence autonomie de l'Eau Bonne. Depuis le 15 septembre 2025, c'est avec beaucoup de plaisir et très motivée que je m'efforce chaque jour de bousculer les habitudes de l'établissement, d'apporter un peu de modernité et de redonner aux résidents leur place, au cœur de nos préoccupations.

Ancienne aide-soignante ayant principalement travaillé auprès des personnes âgées, j'ai souhaité accéder à des fonctions me permettant de pouvoir agir sur les conditions de travail des professionnels et l'accompagnement des personnes accueillies. Nous n'en sommes qu'au balbutiement mais déjà l'enthousiasme des uns et des autres est encourageant pour la suite.

De nouvelles activités, davantage de sorties et de moments partagés avec les Chénéraillais, c'est là notre ambition pour cette nouvelle année 2026. La résidence se prépare donc à organiser des manifestations (Mardi gras, Pâques, Fête de la musique, Fête de l'automne, ...) auxquelles seront conviés, enfants des écoles, familles de la commune et des alentours pour un moment de convivialité et de fête. Nous souhaitons vivement pouvoir rassembler autour de nous les habitants de notre communauté, ouvrir nos portes et trouver de nouveaux partenaires avec qui travailler et profiter de bons moments.

En cette fin d'année 2025, la résidence s'apprête à célébrer Noël et la nouvelle année et s'est parée de ses plus beaux atours. Nous nous préparons tous à entamer 2026 sous les meilleurs hospices et c'est avec une grande bienveillance que je vous souhaite mes meilleurs vœux à tous pour une belle et enrichissante année !

Lorraine MESMIN
Directrice de la Résidence Autonomie de l'Eau Bonne

Ecole de Chénérailles

L'école se compose de 6 classes

Classe Toute Petite Section/Petite Section/Moyenne Section Mme DAUDON Aurore
Classe Toute Petite Section/Petite Section/Grande Section Mme VERLINDE MALLET Eléonore
Les enseignantes sont aidées dans 2 ATSEM : Mme CHATELARD Mireille et Mme BARRES Mélody
Classe de CP Mme MOKHEFI Marie
Classe de CE1/CE2 M COURTEAUD Patrice
Classe de CE2/CM1 Mme VAZ Cynthia
Classe de CM1/CM2 Mme COTTON Fanny (qui est aussi la directrice de l'école)

L'école fonctionne sur 4 jours. Les matins de 9h à 11h55 et les après midi de 13h25 à 16h30

Ecole Primaire de Chénérailles
12 rue Alcide Sarre
23130 Chénérailles
05 55 62 31 60
ecole.chenerailles@ac-limoges.fr

La garderie fonctionne les matins de 7h30 à 8h50 et les soirs de 16h30 à 18h30
La cantine a lieu au Collège de Chénérailles
La garderie et la cantine sont gérées par la municipalité.

Petite enfance 0-3 ans

NOURRICES AGRÉÉES

Liste des Assistantes Maternelles agréées sur Chénérailles

MARCEAU Nathalie
14 rue St Germain
05.55.62.95.59

LHUISSIER Brigitte
3 Chemin de l'Eau Bonne
05.55.62.20.84

BLANC CHEVALLIER Mireille
7 bis Place du Champs de Foire
05.55.62.24.35

MAUME Michèle
11 Chemin des Granges
06.71.23.00.68

Collège de Chénérailles

Le collège Simone Veil : un établissement engagé pour la réussite et l'épanouissement de tous

Le collège Simone Veil est un établissement dynamique, résolument engagé dans une démarche de projets.

En complément des enseignements, de nombreuses activités enrichissent le quotidien des élèves : danse, théâtre, chorale, sport ou encore fab'lab. L'équipe du collège œuvre chaque jour au service des élèves, avec la volonté de les accompagner vers la réussite, de développer leur ambition et de renforcer leurs compétences psychosociales.
Une attention particulière est portée à l'égalité, notamment l'égalité fille-garçon, au respect d'autrui et au bien-être au collège, qui fait l'objet d'un travail constant. Les élèves bénéficient également de temps dédiés à leur épanouissement et à leur réussite, comme les temps dédiées au dispositif "Les jeudis qui changent" et « Devoirs faits ».
Depuis cette rentrée, le collège accueille une Ulis, dispositif offrant à des élèves en situation de handicap un cadre bienveillant et inclusif pour grandir, apprendre et s'épanouir aux côtés de leurs pairs.

Arnaud CHANET - Principal
Collège Simone Veil
23130 Chénérailles
05.55.62.96.20

Le Biblio Tub : la lecture en vadrouille !

Depuis quelques mois, un drôle de camion attire les regards dans notre village et ceux des alentours : le Biblio Tub, un ancien Citroën Tub restauré avec soin, sillonne les routes pour partager le plaisir de la lecture. Bibliothèque itinérante, il permet d'aller à la rencontre des habitants, petits et grands.

Ce beau projet a vu le jour grâce au soutien de la municipalité, soucieuse de favoriser l'accès à la culture pour tous, même en dehors du centre du village.

Mais avant tout, il porte la marque d'un homme passionné : Jean-Louis Joubert, aujourd'hui regretté. C'est lui qui a déniché ce vieux Tub de 1979 ! C'est accompagné de son neveu Alexandre qu'il est allé le chercher, son rapatriement fût sa première aventure... Jean-Louis a ensuite entrepris, avec patience et minutie, une rénovation complète et a redonné vie à ce camion emblématique.

Grâce à l'appui de la bibliothèque municipale et des bénévoles le Biblio Tub transporte désormais livres, albums jeunesse et ouvrages variés dans six communes avoisinantes : Saint-Chabrais, Peyrat-la-Nonière, Saint-Julien le Châtel, Issoudun Leitreix, le Puy Malsignat et Saint-Pardoux-Les-Cards.
Fruit d'une belle collaboration entre la municipalité et la bibliothèque, le Biblio Tub a déjà conquis le cœur des enfants... et des adultes !
Une initiative originale qui illustre parfaitement la volonté de notre commune de rendre la culture accessible à tous, avec simplicité, humanité et respect de l'histoire locale.

La municipalité tient à remercier également la bibliothèque départementale pour son partenariat.

Village Animé

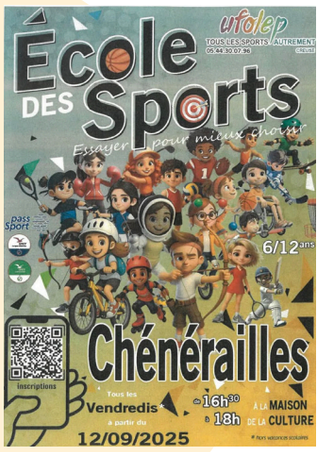

Commémoration du 11 novembre 2025

Sous un soleil magnifique, de nombreux habitants se sont rassemblés pour rendre hommage aux combattants de la Grande Guerre.
Un grand merci aux anciens combattants, jeunes sapeurs pompiers, pompiers, gendarmes, enfants de la commune et à tous les participants pour leur présence et leur engagement lors de cette belle cérémonie du souvenir. Un grand remerciement également à Jean-Luc Avignon Président de l'association des anciens combattants pour son investissement.

Cinquantenaire du nouveau champ de foire

En cette année 1975 qui avait vu éclore l'association des Amis du Vieux Chénérailles, la foire aux célibataires, la construction de l'actuel Collège Simone Veil touchait à sa fin en cet automne où l'on s'apprêtait à ouvrir un nouveau foirail lors de la foire aux chevaux du dimanche 12 octobre. Devenu obsolète, dangereux en raison d'une fréquentation en plein essor, les contours aux 130 anneaux du jardin public et de la Rue du Marché aux ânes resteraient comme autant de souvenirs. Les barres en fonte de cet ancien champ de foire allaient en partie se juxtaposer pour n'en former qu'une sur le nouvel emplacement, grâce au ferronnier d'art Marcel « Mic » Rougeon. Elles seraient complétées par d'autres éléments métalliques pour un total de 11 barres de 40 mètres pouvant réunir un millier de chevaux.

Un parc, ainsi qu'un quai d'embarquement avaient été aménagés à la suite d'un important terrassement sur ce vaste pré acquis par la municipalité, ayant appartenu à un certain Justin Auproux. Toutefois, ce chantier débuté en septembre 1974 n'occupait pour l'heure que la moitié dite partie haute du terrain. D'autres travaux se succèderaient pour investir le lieu tel qu'il l'est aujourd'hui.

La place actuelle pouvait donc accueillir sans encombre nombre de camelots et la fête foraine. Lors de cette édition 1975, Gaby Desmoulin occupait la première rangée, suivi comme son ombre par un autre important maquignon, en la personne d'Albert Barre qui présentait une jument percheronne de 1100 kgs, évaluée à un million d'anciens francs.
Dans un paysage de 600 chevaux (la foire d'octobre est moins importante qu'en mai), comptant des élevages du Périgord, les Haras Nationaux de Pompadour achètent une quarantaine d'animaux au Syndicat des Eleveurs de Trait afin de maintenir les cours. Un demi siècle plus tard, si la présence des Haras Nationaux s'est effacée de nos campagnes, la foire aux chevaux de Chénérailles, elle, continue de résister au temps. Elle demeure une institution locale, témoin vivant d'un patrimoine rural toujours célébré.

Photo (en PJ): La première foire à investir le nouveau champ de foire eut lieu le dimanche 12 octobre 1975.

Cliché: Robert Ducouret, libre de droits.

Foire aux Chevaux du 11 mai

Foire au chevaux du 11 mai 2025 suivie de son traditionnel repas. Banquet chaleureux et convivial organisé par le comité des foires dans la maison de la culture.

Concours de chevaux de trait

Chénérailles : un concours de chevaux de trait sous le soleil !

Samedi 6 septembre, le champ de foire de Chénérailles a accueilli un concours départemental dédié aux chevaux de traits, organisé par le Syndicat des éleveurs de la Creuse. Plus d'une centaine de chevaux de différentes races ont été présentés et mis en valeur par leurs propriétaires. Les démonstrations et évaluations du jury, commentées pour le public, ont montré l'exigence et le savoir-faire nécessaires pour dresser et présenter ces animaux majestueux.
Un événement apprécié, qui a permis aux habitants de découvrir la diversité et la beauté des races de chevaux de trait.

Randonnée de l'école

L'Amicale des écoliers de Chénérailles a organisé, dimanche 23 mars, sa deuxième randonnée. Cette épreuve conviviale, sans notion de classement, a permis à chacun de profiter du grand air.

Les marcheurs pouvaient choisir entre deux parcours, de 5 ou 10 kilomètres, tandis que les cyclistes avaient le choix entre des circuits de 28 ou 35 kilomètres.

Cette manifestation avait pour objectif de financer des sorties scolaires. De nombreux participants ont répondu présent, contribuant ainsi à la réussite de cette belle matinée sportive et solidaire.

La Creuse fait ses jeux

Jeudi 15 mai sous un ciel parfaitement dégagé, environ 350 jeunes ont participé aux ateliers et défis sportifs organisés dans le cadre de « La Creuse fait ses jeux »

Les élèves des écoles de Saint-Chabrais, Viersat, Chénérailles et Nouhant, ainsi que les collégiens de Parsac et Chénérailles, sans oublier les jeunes du DITEP d'Évaux-les-Bains et du Foyer de vie Arfeuille-Chatain, ont convergé vers Chénérailles pour partager une journée dynamique et conviviale. Ils ont pu découvrir et pratiquer de nombreuses disciplines sportives.
Madame la Préfète de la Creuse ainsi que la Présidente du Département Valérie Simonet étaient présentes, entourées des Vice-présidents Marie-Christine Bunlon et Patrice Morançais, pour encourager tous les participants.

Le pilote d'enduro moto Léo Joyon, représentant la Creuse au sein de l'équipe de France, a également fait le déplacement pour saluer les jeunes athlètes et leur apporter son soutien.

Le marché de Noël

Le marché de Noël de Chénérailles, organisé par le comité des fêtes, a une nouvelle fois rencontré un franc succès. Malgré une météo plutôt humide, le public est venu très nombreux tout au long de la journée, profitant d'une ambiance conviviale.

Plus de 60 exposants de produits locaux et artisanaux avaient répondu présent, proposant une grande variété de stands gourmands et d'idées cadeaux. Les exposants se sont d'ailleurs déclarés très satisfaits, la fréquentation ayant permis de très belles ventes..

Petits et grands ont pu profiter des nombreuses animations proposées : patinoire gratuite, promenade en calèche, baptême en chiens de traîneaux, présence du Père Noël et de mascottes, sans oublier la buvette et la restauration qui ont contribué à la convivialité de l'événement.

Les sapeurs-pompiers, très mobilisés pour cette manifestation, ont également animé la journée, notamment avec l'ascension de la grande échelle pour les plus courageux. Ils ont vendu des articles notamment des porte-clefs au profit du Téléthon dans un esprit de solidarité très apprécié.

La soirée s'est conclue avec un magnifique feu d'artifice, qui a émerveillé le public et offert une clôture spectaculaire à cette journée festive.

Vos Artisans / Commerçants

L'Oliveraie (pizza) *dimanche soir - 07 86 22 20 99*
Fish & chips *un jeudi par mois*
Snack Kebab *le vendredi - 05 55 62 94 25*
Poissonnerie Ostréiculteur Ets Chagnoleau *vendredi matin 06 85 77 33 24*
Kouillère (foodtruck rotisserie) *mercredi soir et vendredi midi 06 64 79 09 08*
Domaine de Chaussidoux (fromager) *Vendredi matin*
Roule ma beauté *tous les 1er jeudis du mois*

Ambulances Millerot Nuellas *grande rue 05 55 62 94 02*
Au bon accueil (bar/restaurant) *5 place du champ de foire - 05 55 41 53 87*
Auto école *3 grande rue 05 55 62 91 34*
AXA *1 place du champ de foire 05 55 62 93 70*
Belle chez soi (coiffure à domicile) *- 06 02 69 10 70*
Boulangerie Pâtisserie Tuton *- 23 grande rue - 05 55 62 30 31*
Café Charcuterie Norre *2 place du champ de foire 05 55 62 31 49*
Carrefour Express *route d'Aubusson 05 55 62 36 30*
Coiffé D coiffé (salon/domicile) *1 place du champ de foire 05 55 80 27 11*
Crédit Agricole *4 rue du marché aux ânes 05 55 62 71 70*
Dyamona Massages Bien être (salon/domicile) *14 route de Gouzon 07 66 49 39 37*
Delta Guêpes 23 (Désinsectisation) *5 chemin du chatelard 07 69 02 22 50*
Domaine de Peyrusse *Peyrusse 06 33 43 92 35*
EARL Barthot (vente direct viande Bœuf et Agneau) *06 48 56 68 25*
EIRL Bruno Gomes (plomberie, électricité...) *06 68 01 76 25*
Entreprise Kévin Chapuzet (taille pierre, poêles chauffage...) *10 route de vaugueix 05 55 62 31 98*
Ferguson réparation de vélos *10 rue de la Cure 05 55 80 22 64*
Gamm Vert *route de gouzon 05 55 62 79 82*
Garage LR Auto *route de Gouzon 05 55 61 11 18*
Informatique pour tous *17 grande rue 06 62 93 52 51*
Just' Coiff (coiffure à domicile) *06 10 64 64 53*
La Ch'ti frite 23 *12 grande rue 06 66 08 63 82*
La Poste *9 place de la Poste*
La Renaissance *8 grande rue 05 55 62 30 21*
Le Coq d'Or *7 place du champ de foire 05 55 52 01 74*
Menuiserie Maudeux *1 rue de la cure 05 55 62 91 14*
Micro Tract 23 *(parc et jardin) 06 38 25 19 96*
Miel L. Castin *11 chemin du trésorier 06 19 17 19 24*
Mill'Roses *14 grande Rue 05 55 62 94 02*
MK Tabac *21 bis place du champ de foire 05 55 62 98 73*
Rapido 23 *(taxi) 05 55 81 42 15*
Romuald Chapuzet (maçonnerie, terrassement...) *05 55 62 94 25*
SARL Gansoinat (menuiserie) *05 55 62 33 43*
Saint Alp Auto *Le Cante 05 55 41 53 64*
Style Coiffure (salon/à domicile) *2 grande rue 05 55 62 31 68*
Transaxia (agence immo) *19 grande rue 05 16 57 04 63*

Numéros utiles

- Pompiers 18 Police 17
- Urgences 15
- Mairie 05 55 62 37 22

- Pharmacie Laval 05 55 62 30 24
- Cabinet vétérinaire 05 55 62 20 87
- Pédicure / podologue 05 55 62 95 05

- Cabinet Infirmiers (Route de Peyrat) 05 55 62 94 94
- Cabinet Infirmiers (Grande rue) 05 55 62 91 63
- Kinésithérapeute M Yoshikoshi 05 44 30 87 31

- Ecole primaire 05 55 62 31 60
- Collège 05 55 62 96 20
- Foyer résidence 05 55 62 93 29
- Notaire 05 55 62 30 04
- Secours Catholique 06 84 54 67 92

Amicale des Anciens Combattants

L'amicale a pour objet le lien et la solidarité entre les anciens combattants ayant participé aux différents conflits armés, incluant également les veuves et victimes de guerre. Ses adhérents, présents aux différentes commémorations, font perdurer le souvenir des combattants pour la France, symbolisé par les drapeaux lors des cérémonies.

Président : M Jean-Luc AVIGNON

Ciné Culture

Le 4ème vendredi de chaque mois, (le 3 ème vendredi en décembre) l'association Cinécultur' vous propose la projection d'un film récent.
EN 2025,nous avons diffusé 12 films et une pièce de théâtre « Joyeuse Noëlle » par la troupe Les Bouch' à oreilles de Désertines.
A la Maison de la Culture, à 20h30, Jean-François notre projectionniste est aux manettes.
Venez passer une bonne soirée.
Plein tarif: 5€ Réduit:4€

Président :
M Jean-Luc LEGRAND

Comité des Fêtes de Chénérailles

Toujours prêt à animer le village, le Comité des Fêtes de Chénérailles organise tout au long de l'année des moments conviviaux : marché de Noël, marché aux plants, tournoi de pétanque, la fête nationale du 13 juillet et bien d'autres encore.
Notre objectif ? Faire plaisir et rassembler les habitants autour de temps festifs et chaleureux !

Présidente :
Mme Angélique MILLEROT

Comité des fêtes de Chénérailles

Amicale des Sapeurs-Pompiers

Notre amicale participe à la vie du Centre de Secours de Chénérailles, elle resserre les liens d'amitié et de convivialité entre les différentes générations, entre nos familles et maintient un esprit d'équipe. Elle est essentielle à la vie et au fonctionnement de notre Caserne.
Elle prend en charge la cotisation et l'assurance de chaque sapeur-pompier et apporte à tous ses membres, une aide immédiate en cas d'accident, de maladie ou de décès.

Président :
M Etienne PARRY

amicale des sapeurs-pompiers de Chénérailles

Association des Amis Anciennes en Marche

http://lesamisdesanciennesen-marche.e-monsite.com/

Président :
Mme Isabelle LAVEDRINE

Comité des Foires

Organisation des foires mensuelles (les 5 et 20) et des foires aux chevaux.

Président : M Thierry JAMOT

Association Communale de Chasse

Président : M. Jérome LAVANDON

Association Sport Jeune

Présidente :
Mme Florence SALAGNARD

Club Omnisport Chénérailles Foot

Pratique de football amateur. Ecole de foot. Organisation de manifestations. Porter les couleurs de la commune sur le département.

Président :
Mr Joel ROUSSELET

Atelier Photo

L'atelier photo de Chénérailles regroupe des adhérents animés par une même passion: la photographie.
Outre l'apprentissage des techniques de base que sont la composition et le cadrage, nous nous exerçons à travers différents thèmes choisis collectivement, afin entre autres de pouvoir proposer une exposition estivale au coeur du bourg de Chenerailles. Les expos, rencontres avec d'autres photographes, sorties prises de vue viennent également agrémenter nos séances.
Le tout dans une ambiance conviviale et sans prétention.

Président :
M Vincent BODEAU

Amicale des Ecoliers

L'asso a pour but d'aider l'école sous différentes formes, et utilise son argent uniquement pour l'école.

Présidente : Mme Oriana PARROT

amicale des écoliers de Chénérailles

Amicale Creusoise de Véhicules d'époque

L'Amicale Creusoise de Véhicules d'Époque regroupe des passionnés de véhicules anciens soucieux de la conservation du patrimoine roulant. L'ACVE organise des sorties et participe à des expositions afin de partager la passion qui anime ses adhérents.

Président : M RIBOULET

Contact :
infos@acve23.com/
acve23130@gmail.com
Site internet :
www.acve23.com

Club des 3 Chênes

Le club des aînés, les trois chênes, créé en 1977, a pour but de réunir des personnes retraitées ou en activité afin de partager des moments de convivialité autour de manifestations diverses. Le programme est établi par avance pour l'année en cours.

Rétrospective 2025 :
- après midi récréatives les 1er et 3ème jeudis de chaque mois (excepté juillet et août)
- 2 lotos les 1er dimanches de mars et d'octobre
- 2 concours de belote : un en mars et un en novembre
- 4 thés dansants : avril mai juillet et novembre
- 1 vide grenier, le 1er dimanche d'août
- 2 voyages d'une journée : à Doué la Fontaine pour la fête des roses le 11 juillet et à Bord les Orgues le 11 septembre
- 1 repas annuel le dernier dimanche de novembre
L'année se termine par la dégustation de la bûche accompagnée d'une animation.

Depuis 2024, au programme habituel de nouvelles manifestations se sont ajoutées :
- 1 repas dansant au mois de juin
- 1 sortie d'une journée au mois de juin
- 1 sortie avec repas à l'étang de Chaux début août
- 2 concours de belote

Actuellement le club compte 115 adhérents. Une cotisation annuelle de 17€ sera demandée à chaque nouveau membre. Toutes les personnes souhaitant rejoindre le club seront les bienvenues.

Présidente : Mme Marie AVELLANA

Lever de Rideau

La troupe Lever de rideau repart pour une nouvelle tournée dès le 1er mars 2026 avec à son programme une série de sketchs en première partie suivie d'une comédie
Cette année de nouveaux talents ont intégrés la troupe
Nous répétons tous les mercredis de 19 à 21 h et nous accueillons toutes les personnes susceptibles de nous rejoindre.

Mme Joëlle Silvestre
cie.leverderideau23@gmail.com

Association de pêche

L' Association, a, en cette année 2025, organisé son habituel concours de pêche, et remercie les nombreux concurrents, ainsi qu'une première, en inaugurant un Vide Grenier Pêche, accompagné d'une Initiation Pêche pour enfants, et jeux d'adresse, remerciant exposants et visiteurs pour leur participation, opération qu'elle envisage de renouveler l'année prochaine, étant satisfaite de sa réussite. Elle prévoit de plus une nouvelle manifestation par l'organisation d'un concours de Belote. Elle continue, bien sûr, l'entretien et le rempoissonnement des étangs, sa principale activité. Merci à tous les membres de l'association, et à bientôt, pour ces moments de convivialité.

Président : M Kévin CHAPUZET

Syndicat des éleveurs de chevaux de trait de la Creuse

Le syndicat des éleveurs de chevaux de trait de la Creuse a organisé en 2025 deux concours de chevaux de trait à Chénérailles.
Le 1er s'est déroulé à la forêt de Chénérailles le samedi 16 août : 49 chevaux de trait étaient présents.
Notre départemental a eu lieu au Champ de Foire le samedi 6 septembre 2025 sur toute la journée : 103 chevaux étaient présents à cette manifestation et ont été jugés par des juges agréés et ce, sous un soleil radieux. T oute la journée de nombreux spectateurs ont pu admirer la puissance et l'élégance de nos chevaux de trait.
Cette édition 2025 restera une belle vitrine du patrimoine vivant que représentent les chevaux de trait.

Merci à la Mairie de Chénérailles, à sa municipalité, ainsi qu'au personnel communal pour leur aide.

Présidente : Mme Nicole DOHEY

Entente Athlétique Aubusson

L'Entente Athlétique Aubusson est un club cinquantenaire dont la vocation, dès l'origine, a été de développer une pratique pluridisciplinaire en faveur des jeunes. Club référent de l'athlétisme départemental, il s'adresse à toutes les pratiques. Car la vocation de l'Entente Athlétique Aubusson est de participer à l'animation sportive de son territoire d'exercice, en élargissant son offre, que ce soit sur la pratique ou sur le plan géographique.

Aujourd'hui, l'EAA, ce sont huit sites de pratique sur un large quart sud-est de la Creuse, dont deux sur le territoire de la Communauté de Communes (Chénérailles et Auzances), 200 licenciés de tous les âges. La présence du club à Chénérailles est historique : ce fut la première implantation hors d'Aubusson, créée il y a 20 ans. Les créneaux proposés sont réservés aux jeunes.

Les séances sont assurées par un professionnel, présent tous les mardis, à partir de 17h15 au Gymnase du Collège.
Contact : Antoine Giraud, tél 06.70.86.50.09
Mail : ea.aubusson.athle@orange.fr

Outre l'athlétisme, le club propose aux adultes, à Aubusson, deux autres disciplines sportives : le triathlon, et depuis la rentrée 2023 la première section canicross en Creuse, affiliée à la Fédération de Sports et Loisirs Canins.

Entente Athlétique Aubusson

Président : M Yves ORLIANGES

Association de gymnastique

L'association enregistre 72 inscriptions cette année, c'est un véritable encouragement, grâce aux différentes propositions de cours, où chacun(e) y trouve son compte.
Mme Annick Bottet assure les cours du lundi 19h30 (yoga dynamique), du mercredi 10h30 (gymnastique douce) et celui du samedi 10h15 (step-renforcement musculaire).
Quant à Amal, coach sportif mandaté par l'association, il dirige le cours du mardi à 19h30 (cardio-fitness).

L'association Kadanse

Comme chaque année au mois de septembre et depuis plus d'une décennie, KADANSE CLUB a coeur de faire découvrir de nouvelles danses mais aussi de faire passer un agréable moment à tous ses adhérents chaque mardi soir à 18 h15 à la maison de la culture hormis les vacances scolaires.

Nous organisons aussi 4 thés dansants par an qui permettent à beaucoup de passer un bon moment et de créer des liens et rompre la solitude. Vous pouvez nous retrouver sur notre site internet :
https://www.kadanse-club-chenerailles.fr

La saison 2025/2026 a démarré avec 6 nouvelles adhérentes.

Grâce à la subvention de la mairie, nous remercions de nouveau très chaleureusement Monsieur le Maire, nous avons acquis une nouvelle chaîne hifi. Ce matériel plus moderne donne un meilleur son et est commandé à partir de nos téléphones.

Par curiosité ou envie, n'hésitez pas à nous rendre une petite visite, et ce sera avec plaisir que nous vous accueillerons.

Courriel : kadanse23130@gmail.com
Site internet : https://www.kadanse-club-chenerailles.fr
Facebook :https://www.facebook.com/kadanse.chenerailles.7/

Association Stars Live

Une nouvelle association familiale dynamise la vie culturelle de Chénérailles !
Créée récemment, l'association familiale "Stars Live" formée par deux sœurs, Alina et Ameline, leur père Alain et son cousin Vincent, s'impose peu à peu dans le paysage local. Depuis plusieurs mois, elle multiplie les événements musicaux et festifs, attirant à chaque fois près d'une centaine de personnes. Une réussite encourageante pour cette jeune équipe passionnée.

Trois spectacles et un public déjà fidèle ! L'association a déjà proposé trois rendez-vous marquants :
Le 3 mai, un repas-spectacle qui a rassemblé 83 convives.
Le 26 juillet, un spectacle dansant ayant attiré 117 participants.
Le 22 novembre, un nouveau spectacle dansant suivi par 96 personnes.

Ces premiers événements ont permis de créer une véritable dynamique et de fédérer un public enthousiaste autour de leurs soirées chaleureuses.
L'équipe ne manque pas d'idées pour poursuivre son développement. Dès le 14 février, un repas-spectacle spécial Saint-Valentin sera proposé, avec la participation de Léanna une jeune chanteuse de 9 ans, révélée lors du spectacle du 22 novembre grâce à son interprétation remarquable de La Vie en Rose d'Édith Piaf.

Au printemps 2026, entre mars et avril, l'association organisera son premier loto-bingo, avec de nombreux lots et cartes cadeaux à gagner.
Par ailleurs, les membres sont régulièrement invités à se produire en concerts en plein air, notamment par le comité des fêtes de Chénérailles qui les accueille chaleureusement comme lors de la fête du 13 juillet et plus récemment pour le Marché de Noël.

Une énergie qui profite à toute la commune !

Animée par la passion du spectacle et le plaisir de partager, l'association « Stars Live » espère continuer à proposer de nombreuses soirées pour divertir les habitants de Chénérailles et contribuer à la vie locale.

Présidente: Mme Marie-Line LASALLE

Roule ma beauté : le bien-être qui vient à vous !

Nous avons le plaisir de vous présenter Marylène, une esthéticienne passionnée qui a su allier savoir-faire, douceur et originalité pour créer un concept unique : « Roule ma beauté ».
Installée à Boussac, Marylène exerce depuis plus de dix ans dans le domaine de l'esthétique. Amoureuse de son métier et animée par l'envie d'apporter du bien-être au plus grand nombre, elle a transformé une caravane en un véritable institut de beauté mobile.

À bord de sa caravane cocooning, aménagée avec goût et dans une ambiance chaleureuse, Marylène vous accueille pour un moment rien qu'à vous : soins du visage, épilations, manucures, massages relaxants... tout est pensé pour que vous puissiez vous détendre sans avoir à parcourir des kilomètres.

Toujours souriante et à l'écoute, Marylène aime le contact humain et prend le temps de créer une atmosphère conviviale, où l'on se sent bien, comme à la maison. Passionnée de musique, de cinéma, de photos et d'animaux, elle met un peu de sa personnalité dans chaque rencontre et chaque soin.

Bonne nouvelle !

Marylène est présente dans notre commune chaque premier jeudi du mois, pour vous permettre de profiter de ses soins et de ses conseils beauté tout près de chez vous.

Que vous ayez besoin d'un instant de détente, d'un soin complet ou simplement d'un moment pour vous faire chouchouter, Roule ma beauté est l'adresse idéale sur roues !
Un concept local, humain et plein de douceur, qui fait du bien au cœur comme à la peau.

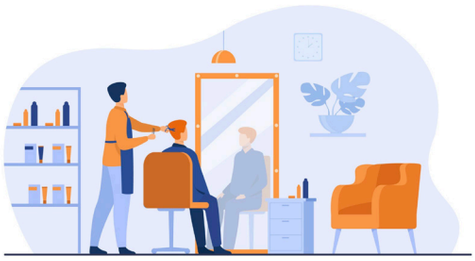

C.O.C Tennis

coctennischenerailles

Le club, une passion à partager !
Le club propose des cours collectifs pour tout public dès 4 ans.
Il organise également des animations pickleball ouvertes à tous, dans un esprit de convivialité et de partage.

Cette saison fut particulièrement riche en événements !

En décembre, huit enfants ont pu admirer les championnes lors du tournoi de l'Open BLS à Limoges. Deux jeunes du club ont eu la chance de participer à l'animation Entrée de rêve et d'accompagner des joueuses mondialement connues sur l'un des plus grands courts de Roland-Garros.
Côté compétition, l'équipe dames, créée l'an passé, a pris part à plusieurs rencontres et a remporté la phase départementale des Raquettes FFT.

L'équipe hommes, quant à elle, a atteint la demi-finale du championnat 3e série et remporté le championnat P. Genet +60.
En individuel, plusieurs joueurs et joueuses du club se sont distingués en devenant finalistes ou champions de Creuse.

Un club dynamique et convivial, qui se porte bien et n'attend que vous pour partager sa passion du tennis dans un véritable esprit d'équipe.

Site internet

Venez surfer sur notre site https://www.chenerailles.fr
Vous aurez accès très rapidement à des informations qui vous serviront au quotidien (menu de la cantine, locations de salles, commerces et services, associations et manifestations à venir...)

Handball !

« Maman, j'ai envie de faire du hand ! » Voilà les paroles d'un ado habitant Champagnat et allant au collège de Chénérailles.
La réponse ? « Pour faire du handball, il faudrait se rendre à Guéret en semaine, le soir après les cours. Ce n'est pas possible ! Sauf si… ».
L'idée a germé.
Sauf si l'on fait venir le handball aux collégiens ! Plutôt que de déplacer une vingtaine de jeunes, pourquoi ne pas emmener un entraîneur à eux ? En quelque sorte, l'idée serait de développer la pratique d'un sport en milieu rural, tout en limitant les déplacements. Et la cerise sur le gâteau serait qu'ils puissent pratiquer juste après les cours !

Facilitant pour les jeunes et les parents, économique et écologique !

La suite ?
C'est une convergence de volontés vers la concrétisation de cette idée :

Celles du principal du collège de Chénérailles et d'une professeure d'EPS. Convaincus, ils facilitent la communication auprès des jeunes et des familles et la mise en œuvre d'un partenariat.
Celle du président du comité départemental de Handball. Engagé dans le développement de la pratique du hand sur notre territoire, il met à disposition toutes ses connaissances et compétences.

Celle du Handball Club Guérétois. Motivé, le club se porte volontaire pour développer une antenne à Chénérailles et mettre un entraîneur à disposition.
Celles des représentants de la commune de Chénérailles. Séduits par l'idée de développer la pratique d'un sport collectif dans leur commune, ils proposent des créneaux pour l'utilisation du gymnase.

Voilà.
Quelques mois auront suffi à ce que l'idée fleurisse.

Et aujourd'hui, grâce à l'engagement d'élus, chef d'établissement, professeure, présidents, bénévoles d'associations et parents, ce sont plus de 25 jeunes qui peuvent pratiquer leur passion localement ! Quelle opportunité ! Les lundis de 17h à 18h30 pour les plus jeunes, les jeudis de 17h15 à 18h30 pour les ados, c'est Alexandre, arrivant de Guéret avec son matériel, qui les entraîne dans la bonne humeur, le respect et le dépassement de soi.
Alors félicitations à la force du collectif qui aura permis au handball de s'installer à Chénérailles !

Myriam
Contact et informations : 06 61 76 91 56

Réfection du trottoir en face du collège

Au printemps 2025, la commune a fait réaliser des travaux de réfection du trottoir situé en face du collège afin d'améliorer la sécurité des piétons. Ces aménagements permettent de sécuriser les déplacements dans ce secteur très fréquenté, notamment par les élèves et leurs familles. La municipalité poursuit ainsi son engagement pour un cadre de vie plus sûr et plus accessible à tous.

Café bibliothèque - ludothèque «Le Bateau Livre»

Bientôt un café associatif autour des livres et des jeux à Chénérailles !
Vous souvenez vous de l'ancienne Poste située au 15 route de Peyrat, juste en face de la Poste actuelle ? Peut-être l'aurez vous remarqué, après avoir servi d'espace de stockage pour les associations de la commune, des travaux sont en cours et ce lieu s'apprête en effet à démarrer une nouvelle vie.
Si tout va bien, au cours du premier semestre 2026, le café bibliothèque ludothèque le Bateau Livre devrait ouvrir ses portes.

Porté par une association créée en 2024, par une équipe de creusois et néo-creusois, le café Bateau Livre souhaite contribuer à la dynamisation de Chénérailles, développer les relations, proposer un cadre de travail et coopérer avec l'écosystème local. Il vous accueillera dans une ambiance chaleureuse et proposera une bibliothèque (à consulter sur place), une ludothèque, pour petits et grands, un espace café, du wifi et un PC en accès libre avec son imprimante. L'objectif de l'équipe de bénévoles est de proposer progressivement des activités autour des jeux, des livres ainsi que des activités pour les enfants et les adolescents.

Le café travaillera bien entendu en étroite relation avec la bibliothèque municipale et son joli Bibliotub ainsi qu'avec l'école et le collège. Mais ce café sera avant tout celui des habitantes et des habitants de Chénérailles et l'équipe sera à votre écoute pour imaginer ensemble des activités.

Nous remercions chaleureusement la municipalité de Chénérailles pour son écoute et son soutien bienveillant, qui nous encourage dans cette belle aventure collective.
Si vous souhaitez suivre notre actualité, vous pouvez d'ores et déjà nous suivre sur Facebook (Café Bateau Livre) et sur Instagram (cafe_bateaulivre).
Si vous souhaitez en savoir plus, si vous avez déjà envie de proposer des idées, si vous avez des livres à donner ou si vous voulez rejoindre l'équipe de bénévoles, vous pouvez nous écrire ***bonjourbateaulivre@gmail.com***
Nous avons hâte de faire votre connaissance !

Cinéma Cinécultur'

Séance le dernier vendredi du mois à 20h30 (3ème vendredi en décembre).
A la Maison de la Culture – tarifs accessibles pour tous.

Films 2025

La téléconsultation à portée de tous !

Pour faciliter l'accès aux soins en cette période difficile, une cabine de téléconsultation est désormais installée à la pharmacie. Ouverte à tous, elle permet de consulter un médecin à distance, rapidement et en toute confidentialité.

La municipalité tient à remercier Madame Laval pour l'accueil de cette cabine dans ses locaux et pour la contribution à rendre ce service accessible à tous.

Mini tour Creusois

Un Mini Tour Creusois couronné de succès

La deuxième manche du Mini Tour Creusois s'est tenue ce samedi 5 avril 2025 à Chénérailles, réunissant plus de 220 jeunes cyclistes venus de plus de 30 départements. Grâce à une organisation rigoureuse du Cercle Cycliste Mainsat Évaux, du Comité départemental de cyclisme de la Creuse et du soutien des municipalités de Chénérailles et Saint-Chabrais, l'événement a rencontré un véritable succès populaire.

Le public, venu nombreux tout au long de l'après-midi, a pu suivre une course dynamique et parfaitement maîtrisée. L'épreuve était diffusée en direct sur YouTube, permettant à ceux qui ne pouvaient pas se déplacer de vivre la compétition en temps réel. Le replay reste accessible pour tous ceux qui souhaitent revivre les moments forts de la journée.

Les nombreux bénévoles, très investis, ont assuré le bon déroulement de la manifestation, saluée autant par les participants que par les spectateurs. La commune ravie d'accueillir cette animation sportive remercie chaleureusement chacun pour sa présence et son enthousiasme.

Un beau rendez-vous cycliste qui confirme encore une fois l'importance et l'attrait du Mini Tour Creusois dans la région.

Direct : MINI TOUR CREUSOIS 2025 - ÉTAPE 2

Un nouveau réfectoire pour voir la pause autrement

Un nouveau réfectoire pour voir la pause déjeuner autrement !
La commune s'engage dans un projet structurant et porteur de sens : la création d'un réfectoire municipal au 7 rue Saint-Barthélemy, juste derrière l'école primaire.
Un projet qui tient particulièrement à cœur à l'équipe municipale et qui vise à améliorer concrètement le quotidien de nos enfants comme celui de nos agents.
Ce projet est le fruit d'un long travail de réflexion engagé depuis plusieurs années. Sa genèse remonte à l'après-COVID, à la suite de l'expérience menée à la Maison de la Culture lorsque les élèves ne pouvaient plus être accueillis au collège. Cette période a permis de mettre en évidence la nécessité de trouver un meilleur confort pour les enfants, davantage de temps pour le repas, de meilleures conditions de travail pour les agents, mais aussi une réponse efficace aux problématiques de sécurité et de circulation, notamment par mauvais temps.

La commune a donc recherché un lieu proche de l'école, sécurisé, facilement identifiable par les enfants et permettant une organisation plus souple du temps méridien. Le bâtiment situé juste derrière l'école s'est imposé comme une évidence.

Le futur réfectoire offrira une surface d'accueil de près de 300 m², répartie en trois salles, pensées pour que la pause déjeuner soit un véritable moment de détente entre deux temps scolaires. L'objectif est clair : permettre aux enfants de manger dans de bonnes conditions, de prendre le temps, de se retrouver entre copains, tout en apportant plus de sérénité, de confort et de qualité de service à nos agents.
Le coût total des travaux est aujourd'hui estimé à un peu moins de 400 000 euros. Grâce à l'obtention de subventions de l'État, particulièrement attentif et intéressé par ce projet, le reste à charge pour la commune est tout à fait raisonnable. Nous en sommes actuellement au stade de l'avant-projet sommaire, avec un objectif clair : lancer les appels d'offres afin de permettre un démarrage des travaux en 2026.

L'architecte retenue pour accompagner la commune est Madame Béatrice Baudouin, architecte à Aubusson. Une collaboration étroite sera engagée avec les agents municipaux en charge des écoles, dont l'expertise et l'expérience du terrain sont indispensables pour concevoir un équipement fonctionnel, adapté et durable.
Il est important de préciser que ce projet ne remet absolument pas en cause la convention existante avec le collège. Il n'est pas question de créer une cantine autonome, qui représenterait une charge de fonctionnement inutile. Le réfectoire fonctionnera en liaison chaude, avec des repas élaborés et conditionnés par le collège de Chénérailles. Cette organisation permet de mutualiser les moyens, d'optimiser les capacités d'accueil du collège et d'éviter la multiplication des services, tout en améliorant le temps alloué à chaque repas.
Aujourd'hui, seuls les enfants jusqu'au CP sont transportés en bus pour aller déjeuner. Les autres élèves doivent se rendre à pied au collège, en traversant une route départementale, ce qui augmente les risques liés à la circulation. Le coût annuel du transport, particulièrement élevé pour un nombre limité d'élèves est l'une des justifications de ce projet.

À terme, les travaux concerneront le rez-de-chaussée du bâtiment. Le premier étage reste à restaurer et à imaginer dans une réflexion globale, avec la possibilité d'y accueillir, à l'avenir, des activités périscolaires et extrascolaires. L'ambition est claire : faire de ce bâtiment un lieu identifié, vivant et dédié à nos jeunes.
Nous travaillons d'arrache-pied pour que ce projet voit le jour en 2026 et qu'il apporte un réel confort aux enfants, aux familles, aux agents et à l'ensemble de la communauté éducative.

Béatrice Baudoin
ARCHITECTE

COMMUNE DE CHENERAILLES
10, rue de l'Eglise
23130 CHENERAILLES

7, rue Saint Barthélémy - 23130 CHENERAILLES

AMENAGEMENT D'UN REFECTOIRE

– descriptif – estimatif –

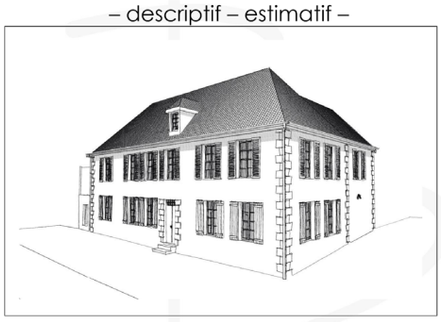

12, rue Vaveix - 23200 Aubusson - tél. 05 55 66 11 58
beatrice.baudoin@architecte-23.fr - www.architecte-23.fr
SARL au capital de 20 000 € - SIRET 51539712300016 RCS Guéret NAF 711Z

Septembre 2025

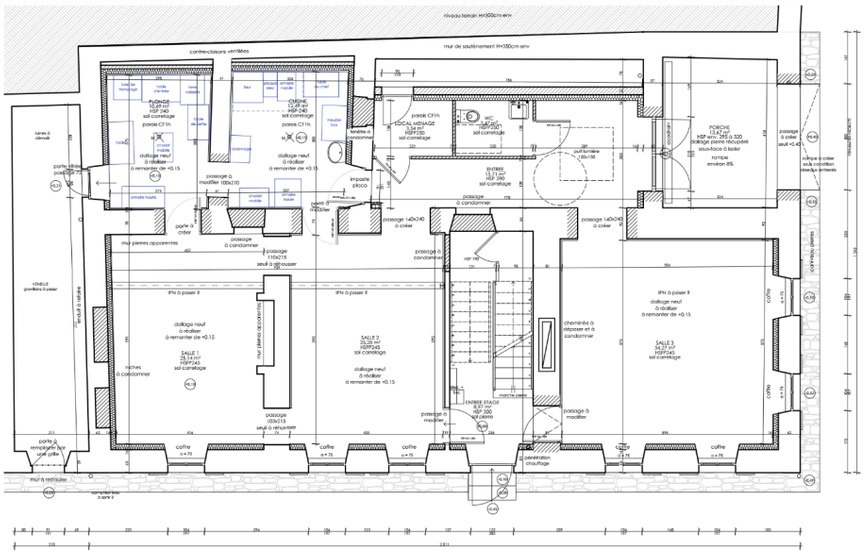

Tableau des surfaces		
	Nom de Zone	Surface m2
Etage PLAN RDC		
	CUISINE	12,49
	ENTREE	15,71
	ENTREE ETAGE	8,97
	LOCAL MENAGE	3,54
	PLONGE	10,69
	PORCHE	13,67
	SALLE 1	25,14
	SALLE 2	25,28
	SALLE 3	34,27
	WC	3,47
		153,23 m²
Etage PLAN NIVEAU 1		
	?	15,34
	CHAMBRE	10,60
	CUISINE	5,48
	KITCHENETTE	4,06
	PALIER	5,76
	PIECE 1	13,37
	PIECE 2	14,36
	SALLE ASSOS 2	26,16
	SALLE ASSOS 3	19,53
	SANITAIRE	2,90
	SDE	6,74
	SEJOUR	12,87
		137,17 m²
		290,40 m²

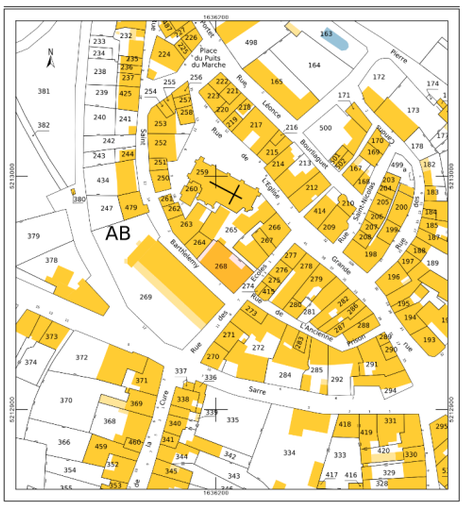

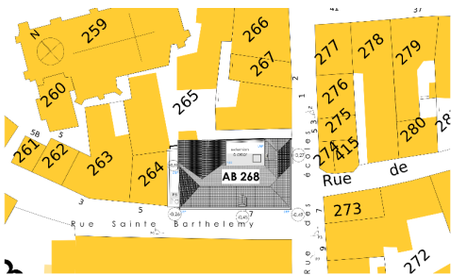

Location Salles

Les locations se font auprès du secrétariat de la Mairie

Tarifs Maison de la Culture :

	Bar	Salle
Association locale (gratuité 1 fois par an)	20 €	60 €
Association extérieure	80 €	220 €
Usager commune	50 €	200 €
Usager hors commune	80 €	300 €
Réunion grande salle (hors weekend et jour férié)	70 €	

Caution	400 €
Vaisselle cassée	5 € l'unité

Tarifs Gymnase :

D'une part : aux Associations Scolaires Sportives, Culturelles et Sociales Municipales Adhérentes et Particuliers

Cuisine :	40 €
Petite salle :	60 €
Grande salle :	75 €
Congrès :	220 €/jour
Foire commerciale/Salon :	300 €/J+ 150€

A partir du 3ème jour

D'autre part : Associations Scolaires Sportives, Culturelles et Sociales Municipales non adhérentes et particuliers

Cuisine :	45 €
Petite Salle :	85 €
Grande Salle :	150 €
Ensemble :	240 €
Congrès :	250 € /j
Foire commerciale :	450 €/J+200€

A partir du 3ème jour

Secours Catholique

Le Secours Catholique est une association caritative, d'entraide, sociale et présente sur Chénérailles.
Ses locaux sont situés au 7 rue Barthélémy.
L'équipe est présente les 2è et 4è mercredis et jeudis de chaque mois.
Les horaires sont le mercredi de 13h30 à 17h00 et le jeudi de 8h30 à 17h30

L'activité principale à Chénérailles est la distribution alimentaire et la possibilité d'acquérir pour une somme modique vêtements et chaussures en parfait état.
Le Secours Catholique, c'est aussi :
La commission des aides financières
Le micro-crédit
Et quelle que soit votre situation, vous trouverez auprès de l'équipe un accueil chaleureux et convivial et une écoute bienveillante sans considération politique, philosophique ou religieuse.
Si vous souhaitez donner un peu de votre temps pour les autres n'hésitez pas à nous rejoindre en tant que bénévole.

Pour nous joindre :
Martine NIQUET : 06 84 54 67 92

Jeu de lettres

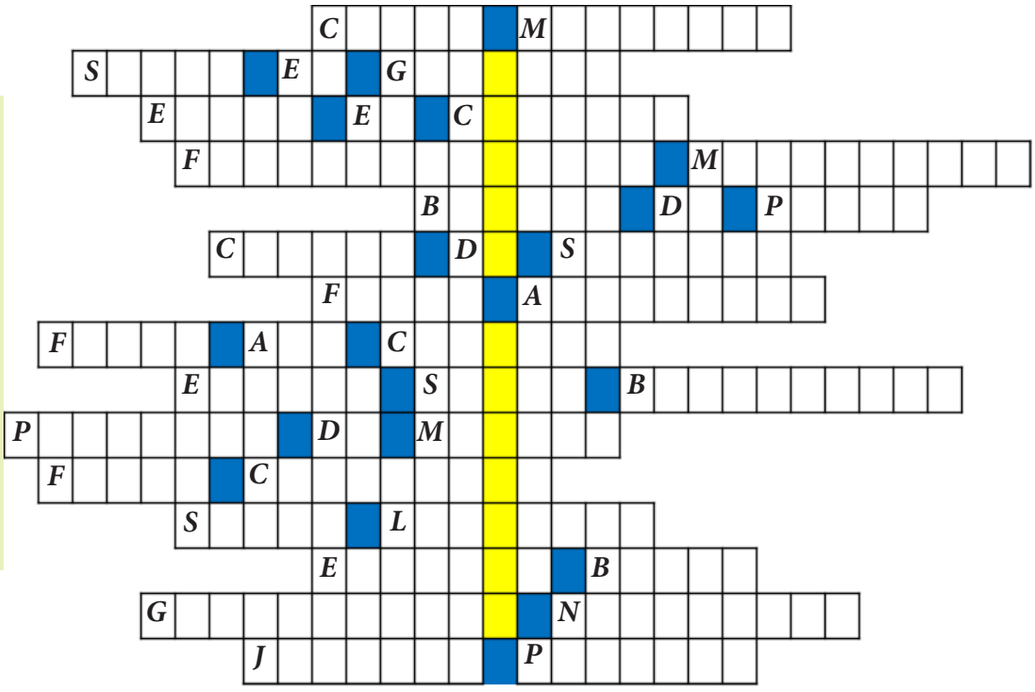

Symbole catholique
Pour les sportifs
Éducation des jeunes
Vestiges du passé
Pour votre courrier
À l'aide
Pour vos vieux jours
Deux fois par an
Monument historique
Ruisseau
Poumon écologique
Vestige de la grande guerre
Production de steaks
Pas de voleurs ici
Fleurs, arbres et jeux pour enfants

Sudoku

	4	9	8		1	2	5	
		1					8	
					9	6	1	3
								2
2		8	3					5
				8	4			
	6	2		1	5			
		5	7			4	2	
3		4						1

Solutions :

6	4	9	8	3	1	2	5	7
5	3	1	6	7	2	9	8	4
8	2	7	5	4	9	6	1	3
4	9	6	1	5	7	8	3	2
2	1	8	3	9	6	7	4	5
7	5	3	2	8	4	1	9	6
9	6	2	4	1	5	3	7	8
1	8	5	7	6	3	4	2	9
3	7	4	9	2	8	5	6	1

Les coques de noisettes : un paillage local et durable

Dans une démarche à la fois écologique et identitaire, le Syndicat Est Creuse Développement, dans le cadre du développement de la filière noisette, valorise désormais un produit local original : les coques de noisettes, utilisées comme paillage naturel dans les espaces verts, les massifs fleuris et les jardinières.
Ce paillage végétal se distingue par ses nombreux atouts :

- Écologique, biodégradable et respectueux de l'environnement ;
- Economique, issu de la transformation de noisettes, sa durée de vie une fois en place est d'environ 5 ans ;
- Efficace, il aide à conserver l'humidité du sol et réduit la pousse des mauvaises herbes, favorisant ainsi un entretien plus durable des espaces ;
- Esthétique, sa teinte chaude et naturelle met en valeur les plantations tout en s'intégrant harmonieusement aux paysages creusois.

Au-delà de ses qualités techniques, ce choix reflète une véritable volonté de valoriser les ressources locales et de promouvoir une économie circulaire ancrée sur le territoire. Les coques de noisettes deviennent ainsi un symbole d'identité creusoise, associant innovation, durabilité et fierté locale.
Pour tous renseignements : Maud Briens au 07.75.35.50.57 – m.briens@estcreuse.fr

EST CREUSE développement

Aides aux entreprises : le syndicat Est Creuse Développement vous accompagne !
Le syndicat Est Creuse Développement propose un accompagnement des Très Petites Entreprises (TPE) dans les domaines du commerce et de l'artisanat du territoire, grâce au dispositif Actions Collectives de Proximité (ACP). Financé par les EPCI et la Région Nouvelle-Aquitaine, ce programme a pour objectif de soutenir les entrepreneurs dans leurs projets d'investissement et de renforcer le dynamisme économique local.
Pour qui ? Ce dispositif s'adresse aux TPE de moins de 10 salariés, réalisant un chiffre d'affaires inférieur à 1 million d'euros, et exerçant dans les secteurs du commerce ou de l'artisanat.
Quels projets sont éligibles ? Que vous souhaitiez moderniser votre espace de vente, investir dans le numérique, optimiser vos outils de production ou engager une démarche de transition énergétique, l'ACP peut vous apporter un soutien financier concret.
Des résultats concrets depuis son lancement, le dispositif a déjà permis d'accompagner 18 entreprises du territoire. Parmi les projets soutenus : rénovation de vitrines, aménagements
d'espaces de vente, acquisitions de matériel informatique ou professionnel, et bien d'autres encore.
Pour tous renseignements : Sandrine Ledieu – s.ledieu@estcreuse.frw<

Les chiffres clés de la Ville*

*Chiffres issus du compte administratif 2024

1

Fonctionnement Dépenses

812 092,87 €

Charges à caractère général
284 333,00 €

Charges de personnel et frais assimilés
389 601,36 €

Autres charges de gestion courante
115 980,44 €

Charges financières + charges exceptionnelles + opérations d'ordre + dotations
22 178,07 €

2

Fonctionnement Recettes

949 712,58 €

Impôts, taxes et fiscalité locale
356 442,41 €

Autres produits de gestion courante
34 593,89 €

Produits financiers + produits exceptionnels
18 830,01 €

Dotations et Participations
318 717,84 €

Atténuation de charges
34 489,50 €

Produits des services, du domaine et ventes diverses
178 476,61 €

Opérations d'ordre + reprises sur amortissements et provisions :
8 162,32 €

*Résultats Fonctionnement

137 619,71 €

* Concerne les recettes et dépenses quotidiennes de la commune

3

Investissements Dépenses

307 841,93 €

Emprunts et dettes
20 953,47 €

Immobilisations corporelles
276 125,74 €

Immobilisations incorporelles
2 600,40 €

Opérations d'ordre + opérations patrimoniales
8 162,32 €

*Résultats Investissements

- 124 443,15 €

* Concerne tous les crédits et amortissements à long terme de la commune (Travaux, gros matériel etc ...)

4

Investissements Recettes

183 398,78 €

Emprunts et dettes
280,00 €

Subventions d'investissement
58 693,07 €

Dotations, fonds divers, réserves + opérations d'ordre + opérations patrimoniales
124 425, 71 €

État Civil

2025

Naissance : 4 (dont une ne veut pas apparaître dans la presse)

Ethan DECHAUD né le 28/08/2025 à Limoges
Amaury, Félix DA VEIGA né le 22/11/2025 à Montluçon
Ava, Corinne, Anaïs CHIBOUT née le 26/12/2025 à Montluçon

Mariage : 2

M. ROY Yoahn et Mme DHARMADHIKARI Aditi le 6/09/2025
Mme AVIGNON Sarah et Mme COURTY Alexandra le 8/11/2025

Pacs : 1

M. ORTAVANT Théo, Adrien
et Mme MILLET Manon, Lucy, Marie le 27/03/2025

Décès : 15

M. MASSON Pascal, Jean, Luc le 20/01/2025
M. BUJARD Jean-Louis le 30/01/2025
M. RAYMOND Claude, Sylvain, Elie le 16/02/2025
Mme DE LOS ARCOS LEHMANN Victoria, Urraca le 20/02/2025
M. LEROY Yves, Daniel, Gaston le 01/03/2025
Mme PLATZMAN Monique née PASQUET le 17/03/2025
M. DURAND Patrick, Jacques le 08/04/2025
Mme CABRILLAC Marie, Claude née DAUBARD le 04/05/2025
Mme MASFRAND Nicole, Josette née CLEMENT le 13/05/2025
Mme SELMI Lucienne, Monique née CORNÉLISSENS le 26/05/2025
Mme GAUTHIER Isabelle, Bernadette le 25/07/2025
M. DUBAS Jean-Luc le 03/08/2025
M. DECOMBREDET Dominique, Paul, Louis le 12/10/2025
Mme LE FLOC'H Madeleine, Léone, Françoise née PIOU le 16/10/2025
Mme MARRY Denise, Marie, Hélène, Marcelle le 04/12/2025

Il se peut que certains noms n'apparaissent pas dans ce listing. Les personnes résidant en Ehpad ne sont plus considérées en résidence principale à Chénérailles. Par conséquent, elles ne peuvent être identifiées dans l'état civil de la mairie.

Le Coq d'or

Après 34 années passées derrière les fourneaux du Coq d'or, M. et Mme Rullière ont passé le flambeau au cours de l'été dernier à une nouvelle équipe venue de Moselle, la famille Fabbro.
Le restaurant, situé au 7 place du champ de foire, se compose de deux salles, l'une d'une capacité de 52 places, et l'autre de 30 places, et d'un bar.

La nouvelle équipe propose désormais deux types de menus. Pour chaque menu, en fonction du nombre de plats que vous prendrez, les prix seront bien sûr différents.

Pour le premier menu, pour 2 plats, entrée et plat principal, ou plat principal et dessert, il vous en coutera 21 €. Pour 3 plats, 26 € et pour 4 plats, 31 €. Les plats seront à choisir entre entrée, plat principal, fromage et dessert.

Pour le second menu, à caractère plus gastronomique, 2 formules, à 41 € pour 3 plats et à 46 € pour 4 plats. Il s'agit là des prix pratiqués en novembre dernier.
La famille Fabbro prévoit de proposer également un menu du jour autour de 15 € le midi du mercredi au vendredi.

Pour joindre le restaurant, vous pouvez téléphoner au 05 55 52 01 74 ou au 06 71 56 56 54. Le site internet dont l'adresse est - https://www.restaurant-coqdor-23.com/ - est toujours d'actualité, mais sera repensé dans le futur.

Un service de livraison à domicile dans un rayon de 30 km est en place depuis octobre.
Le restaurant est ouvert du mercredi midi au dimanche midi, de 12 h à 14 h et de 19 h à 22 h. Attention, certains sites sur internet indique des horaires et des journées d'ouverture erronés.
La famille Fabbro prévoit d'organiser des évènements qu'ils soient liés à des fêtes telles que la St Valentin ou l'arrivée du beaujolais nouveau, ou non tel qu'un weekend en partenariat avec Creuse tattoo, sous l'appellation Chénérailles tattoo.

Souhaitons-leur la réussite dans leur entreprise.

Actus, Comptes-rendus, agenda, photos ...

ABONNEZ VOUS !

Mairie de Chénérailles

https://www.chenerailles.fr